číslo 2 • ročník III
březen–duben 2020
24,90 Kč / 1,29 €
www.sagax.cz

Tapír®

magazín humoru a satiry

Nejzdravější časopis v České republice:
0 % tuku, 0 % cukru a 100 % humoru

CO TAM S TÍM JMÉNEM VŮBEC LEZEŠ?!

Rozhovor

12

Petr Kerles
vzpomíná na svého otce Jaroslava Kerlese

26

Trojská válka Vše, co nám historici dosud neřekli

16

Outsider blues
aneb O těch, co mají stále nejhorší výsledky

křížovka, sudoku a hlavně pořádná porce tapířích vtipů

Jak to bylo v roce... 1958

Zavedeme vás do dob dávno minulých. Zjistíme, co bylo tenkrát založeno, zrušeno, postaveno, zbouráno, vymyšleno, pokaženo, kdo se narodil i zemřel.
Dnes se podíváme do roku 1958. Byl to rok, kdy v lednu USA vypustily svou první umělou družici Explorer 1, a hned v květnu Sovětský svaz družici Sputnik 3. V červnu v Praze proběhl XI. sjezd KSČ a v srpnu, za přítomnosti Nikity Chruščova, byla oficiálně otevřena Kujbyševská přehrada, tehdy největší přehrada světa. A co dalšího se událo? O to už se postarali naši kreslíři.

V Japonsku se poprvé objevily instantní nudle. Momofuku Ando poprvé zalil své instantní nudle horkou vodou. Potravinářská novinka se raketovou rychlostí šířila z Jokohamy do celého světa.

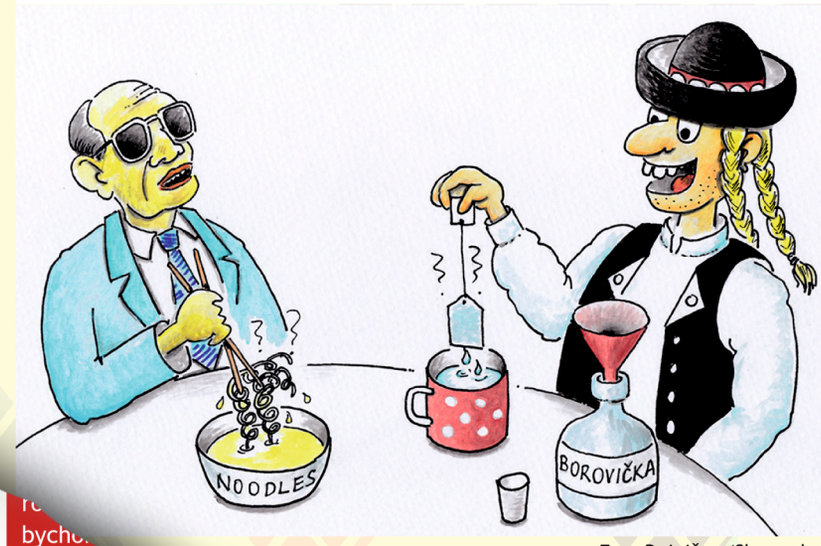

Fero Bojničan (Slovensko)

Enric Bernat Fontlladosa byl první, kdo začal s výrobou lízátek na tyčce. Obal Chupa Chups navrhl Salvador Dalí.

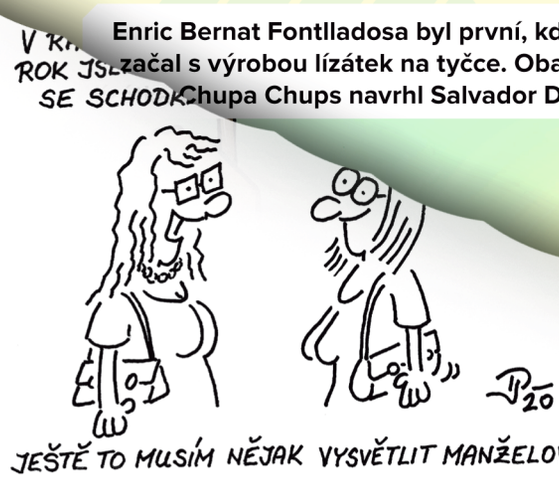

Jiří Pirkl

15. května / Sovětský svaz
...ožnou dráhu kolem Země družici Sputnik 3.

Politik d... dopis, ve kter... napsáno pouze jed... no slovo: svině. Při rozhovoru si na tuto událost vzpomene a s klidem sobě vlastním říká: „Většinou dostávám dopisy bez podpisu, ale tohle je poprvé, co jsem dostal podpis bez dopisu."

2020

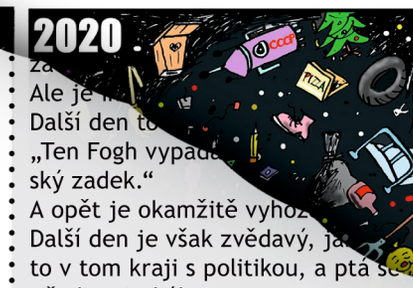

Za...
Ale je ...
Další den to...
„Ten Fogh vypad... ský zadek."
A opět je okamžitě vyhoz...
Další den je však zvědavý, ja... to v tom kraji s politikou, a ptá se tiše hostinského:
„Co je to za hospodu, kde nemůže člověk nadávat na pravičáky ani levičáky?"
„To můžeš a jsi velice vítán," odpoví mu hospodský, „ale nemáme rádi, když někdo mluví špatně o našich kravách."

FILOZOF JE PŘESVĚDČEN, ŽE PRAVDA NEEXISTUJE, POLITIK – ŽE NENÍ POTŘEBA.

Evropská komise po změření spotřeby toaletního papíru zjistila, že Češi se mají z celé Unie nejlépe.

Roman Gadas

INFORMAČNÍ TOKY

V informační jsme kleci
Vše vyřeší pivní kecy
Vždyť půlku národa
Informuje hospoda

Sidonius Jiro

■ Baví se Kellner s Babišem.
Kellner:
„Člověče, teď jsem udělal parádní obchod. Vydělal jsem tolik, že si klidně můžu koupit celé Česko."
Babiš:
„Ale já nic neprodávám."

■ Říká pan Homolka v hospodě u piva kamarádovi:
„Když se tak někdy dívám v televizi na předsedy našich politických stran, tak mě začínají napadat různé otázky. Třeba:
Kam odjel cirkus?
A proč tu nechali zrovna je?"

Monika Tobischová

JAROSLAV KERLES

- *narozen roku 1939 v Praze*
- *celý život prožil v jihočeské metropoli*
- *vystudoval střední školu stavebního zaměření*
- *výtvarné tvorbě se naplno věnoval od roku 1970*
- *zemřel v roce 2014 ve věku 74 let*

VELIKONOČNÍ OSTROVY JSOU FAJN, ALE JÁ SE VÍC TĚŠÍM NA PANENSKÉ OSTROVY...

Jaroslav Cimprich

JA KERLESE

Velikonoce s černým

Vzpomínají dva malomocní manželé: „Pamatuje
noce, jak jsi mi tak našlehal, že jsi mi zlomil páne
„Samozřejmě. Jak bych mohl zapomenout na ten den
pravá ruka!“

Stejně krásný vztah se kterou byl že-
jedna duše,

TROŠKU DO VŠEHO STRKÁ NOS. TROŠKU DO VŠEHO RÝPE. OBČAN RYPÁK.

» » OBČAN RYPÁK « «

CO JE POMLÁZKA?

JAKÝ JE VÝZNAM TOHOTO SLOVA?

Pomlázka je logicky od slova pomladit. Takže logicky, když někoho seřežete umně smotanými vrbovými větvičkami, stane se mladším. Takže, do toho! Pomlaďte si starou. A budete z ní mít mladou. A vy, co máte doma mladou a legálně jí velikonočně nařežete, tak pozor! Mohli byste z ní mít ještě mladší. A ještě mladší... A to už zavání pedofilií a tam už se asi dostat nechcete, což?

Sidonius Jiro

Moje stará už je tak stará, že kdybych ji řezal celej měsíc, stejně už mladší nebude!

OUTS TOND ES

Píše

nejhorší výsledky

Pořád se věnuje maximální pozorn
těm, co vyhrávají a kterým se daří děl
čest naší republice na mezinárodních sou
těžích. Pojďte se s námi podívat za těm
díky kterým jsou právě ti nejlepší oprav
nejlepšími. Nebýt outsiderů, neměli by na
kým vítězit.

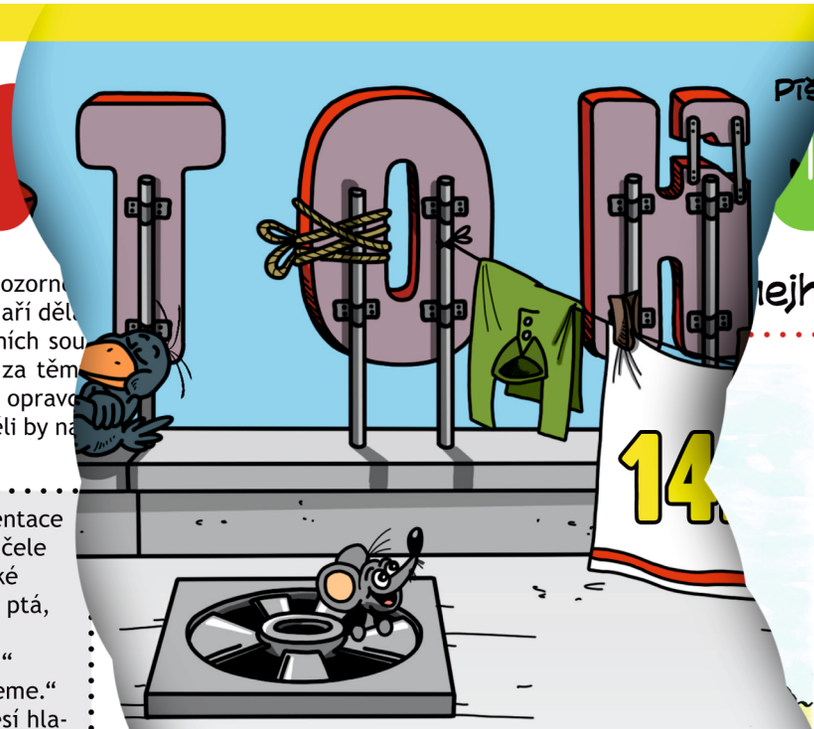

Autobus české fotbalové reprezentace má nehodu a všichni fotbalisti v čele s trenérem se odebírají k nebeské bráně. Tam se jich už svatý Petr ptá, co jsou zač.
„My jsme fotbalisti, hlásí trenér."
„Je mi líto, ale fotbalisty nebereme."
Na ta slova fotbalisti smutně svěsí hlavy a jdou pryč. Svatému Petrovi se jich zželí, a proto se ještě zeptá, odkud že kluci jsou.
„My jsme Češi!" hlásí hrdě sportovci.
„Tak pojďte, chlapci, vždyť vy vlastně ani nejste žádní fotbalisti."

Utrpení diváka

Běží 25. minuta zápasu Česko—Kanada na mistrovství světa v hokeji, když člen ochranky na stadionu zmerčí, jak pár českých fanoušků přelézá plot. Přiběhne k nim, popadne je za límec a povídá: „Tak tohle ne, pánové! Hezky zpátky na místa, ten zápas dokoukáte pěkně do konce!"

V pondělí otevř

- Po tréninku se ptá tatínek syna, jaká byla dneska hra.
„Docela to ušlo, dal jsem gól."
„A jaké bylo skóre?"
„0:1."

- **Trenér vzteky bez sebe křičí na své hráče v šatně:**
„Říkal jsem vám, abyste hráli jako nikdy před tím, ne jako kdybyste nikdy předtím nehráli!"

- „Sakra, chlape!" křič
trenéra nadmíru rozčilen
fotbalového mužstva.
„Ten Nedvěd, co jste ho ko
není Pavel, ale Honza!"

- **Žokej prohrál derby a ma**
koně mu vyčítá:
„To jsi nemohl běžet rychleji
„Nemohl. Pravidla přikazují,
že musím zůstat na koni!"

m nápad. Stát jsme ale také my!
bude kšeft i v pondělí! Proč to
enapadlo? I parkovišťák byl
nu nadávají, že chce vstupný
átku, Jolovecká z nedaleké-
nadšená, také majitelé re-
u rybníka jásali. I místní
líček laskavě řekl proč
e to mandát! Následující
hradu, že promluvím
stihne dát na stránky,
dělnímu kšeftu objed-
sa. Kastelána jsem
prodávala lístky
Kastelán o kus dál
istribuoval mezi
nády v plechu,
kasy. Na nehtech
y. Bylo mi
akými zájmy
se po směně
dlouhé řídké
k velmož,
vypadal jak
nešikové
dost. Věřil,
rzlinářský
o něco výš
lobásy.
zkracho-
Prozrac hradu

Jen co jsem jásavě vyřknul
pane kasteláne, otevřeme v s
dělí!" jsem pochopil, jak to cho
nápady. Za dobré je nikdy nepo
pro ně můžou nejvíc udělat.
„To nejde, musím si odpočinout,
nejspíš na mysli vymrzlé ruce.
„Všude jinde mají v sezoně otevře
i v pondělí!"

Privátní vítězství

Outsider konečně projednou
Ocitl se také nad bednou
Důvod toho je už znám
Závodil se sebou sám

Sidonius Jiro

Fotbalista byl předvolán před disciplinární komisi pro přestupek.
„Jak nám vysvětlíte, že jste hrubě napadl a zranil obránce soupeře?" ptá se předseda.
„To byl omyl, pane předsedo, já jsem myslel, že je to rozhodčí!"

Jiří Bořuta

Miloslav Martenek

Jaroslav Cimprich

TROJSKÁ VÁLKA

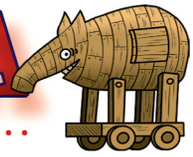

V každém z jednotl
bude věnován pros
lek, jež během his
se můžete dozvě
nosti a zaznamen
kou etapu znám

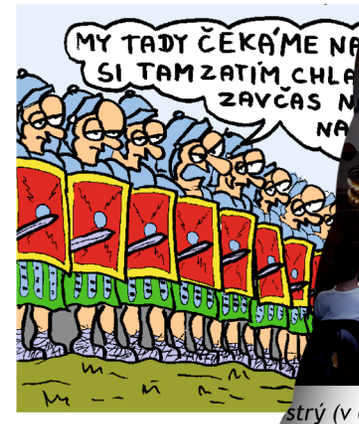

strý (v černém tričku) v hledišti zrovna osta Osmanyho Laffitu.

MÁLO ZNÁMÝ DRUH VOJSKA Z OBDOBÍ TROJSKÉ VÁLKY

STŘEVA

Málo známým druhem vojska z této války byla posádka trojského koně, v tehdejší řecké vojenské hantýrce zvaná střeva. Skládala se ze tří mužů, z nichž první byl dle vojenských řádů obézní, druhý extrémně vychrtlý a třetí nevidomý. Toto složení dokonale zaplňovalo útroby trojského koně a hodnostně byli tito vojáci označováni jako tlusté střevo, tenké střevo a slepé střevo. Jejich funkčním zařazením bylo sedět nehnutě v koni a držet hubu. Po vtažení koně do města mělo tenké střevo za úkol protáhnout se škvírou z koně ven a sehnat sekeru, jíž vyštípalo v koni otvor tlustému střevu, jež následně vyvalilo panděrem městskou bránu. Funkce slepého střeva byla ta, že tiše sedělo v koni a celou dobu dávalo bacha, jestli někdo nejde, protože potmě stejně není nic vidět a slepci mají vyvinutější sluch. Přitom o celé záškodnické akci pořizovalo dokumentační audiozáznam, šeptáním do tehdy moderního antického mikrofonu, vyrobeného z prasečí kosti.

MÁLO ZNÁMÁ ZBRAŇ Z OBDOBÍ TROJSKÉ VÁLKY

TROJSKÁ ONUCE

Velice účinnou zbraní ve 13. století před naším letopočtem byla tzv. trojská onuce. Vyráběla se jednoduchým způsobem přímo u jednotlivých řeckých regimentů, čímž odpadl jakýkoliv logistický problém jejích dodávek vojsku. Výroba této strašlivé zbraně spočívala ve skutečnosti, že vojáci měli povinnost se v tropických řeckých vedrech zásadně šedesát dní nezouvat a nosit po celý tento čas stále jedny onuce v těžkých okovaných vojenských sandálech. Čichový vjem z takto upravených onucí byl poté po jejich sejmutí z nohou nepopsatelný. Toto sejmutí probíhalo vždy naráz, těsně po ztečení hradeb nepřátelského města a výsledek nikdy nezklamal a vždy rozhodl bitvu ve prospěch snímatelů. Prof. Puchman, známý přední světový zápacholog, dokon- ce v minulém století po osobní testech této zbraně šel tak d ko, že trojskou onuci ozna plnohodnotného předchůd derních bojových otravn používaných ve století

Střeva trojsk binací posád zen

z hostů byla Monika Žídková, vlevo pak Petr Slaba, vpravo Vostrý.

S režisérem Vítkem Pokorným.

MÍRA ŠTICHA, kreslíř

Natáčení jsem se zúčastnil v neděli 14. 8. 2016 společně s kolegou Mirkem Vostrým. Jednoznačně mě svou uvolněností a historkami pobavil Lukáš Langmajer. Skvělý byl přístup v maskérně a následně i režiséra Vítka Pokorného, který s námi vše před natáčením probral a dotazoval se, co budeme na hosty kreslit za vtipy, abychom pak před kamerami náhodou nenakreslili něco morálně závadného.

Jediné, co bylo tzv. na odstřel, bylo po skončení natáčení na pokyn režiséra, vynutit ze sebe smích, který se nahrával jako zvuková kulisa zvlášť. Je náročné, když se musíte na povel smát více jak deset minut. Celkově ale nezapomenutelná zkušenost.

SIDONIUS JIRO, kreslíř

Zúčastnil jsem se natáčení pořadu někdy koncem září roku 2016 společně s naším šéfredaktorem Mirkem Vostrým. Pořad jako obvykle moderovala dvojice ostřílených a vtipných moderátorů, Václav Vydra a Michal Novotný. Natáčení trvalo od brzkého rána až do pozdního odpoledne, neboť se ten den natáčely čtyři díly najednou, v nichž ve všech jsme se posléze s Mirkem na televizní obrazovce objevili. Hosty byli muzikálový zpěvák Jan Kříž, pohotový moderátor Honza Musil, legenda českého humoru Jan Vodňanský a skvělý kouzelník Pavel Kožíšek, jimž zdatně sekundoval svými humornými výstupy vynikající imitátor Petr Jablonský. Sám za sebe musím konstatovat, že jsem se v životě snad nikdy tolik nenasmál, neb jak páni moderátoři, tak jejich hosté trousili od božího rána takřka do soumraku jeden vtip za druhým, a to ty nejvýživnější a nejúdernější samozřejmě v pauzách mezi ostrým natáčením.

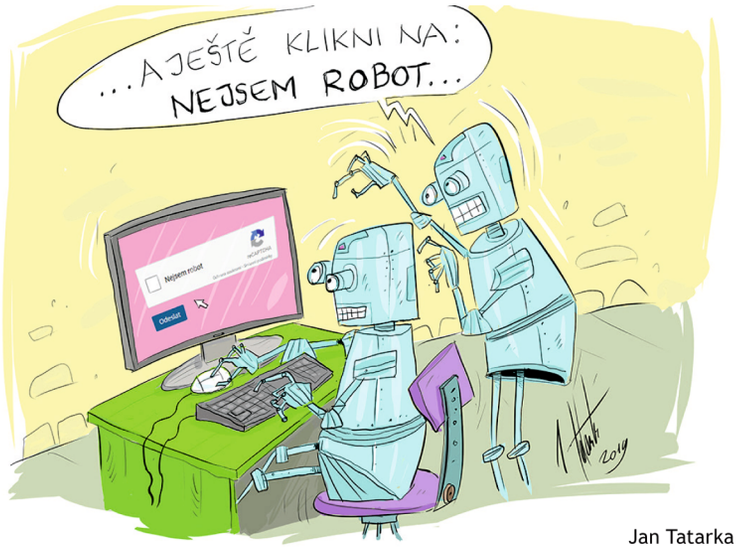

Jan Tatarka

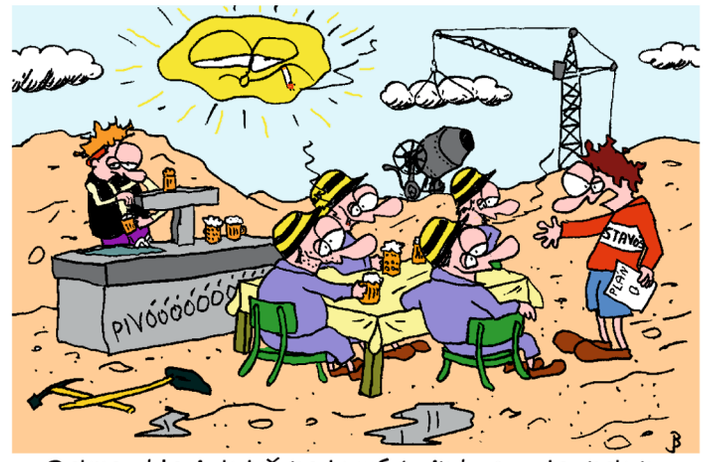

Sakra chlapi, když tady má bejt hospoda, tak to neznamená, že budeme stavět obráceně. Nejdřív bude budova, potom vnitřní vybavení!

Jiří Bula

Zdeněk Hofman

Inzeráty

■ Uchazeč o lukrativní ní místo na minister- přiměřené ale a

■ podnikání. e p níka v házen Zn. Chci si hod

■ Výtvarník s hlub praxí jemně a něžně ádě načrtne Zn. Pozo i obtáhn

■ Vym za

Zn. Globální ot každou nastv ou ženou hledej muže, který vůbec netuší, co se děje.

■ Dvacetiletá dívka za účelem sňatku finan ně zajištěného partnera přiměřeného věku. Zn. Kolem devadesáti let.

Sidonius Jiro

„Roubíček, natočej mi jedno pivo!“
„Tady ho maj, Kohn, a tady maj účtenku EET.“
„Co to má bejt, EET, Roubíček?“
„To neznaj, Kohn? To je teď novej zákon.“
„Roubíček, a co je nám dvěma do Novýho zákona?!“

Muži mají také city. Například cítí hlad.

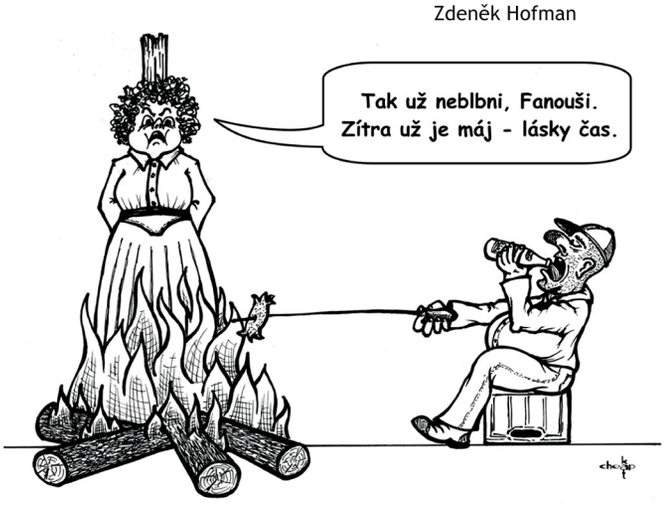

Dan Eisner a KAT

Pravdivá odpověď

Zákazník vejde do obchodu a tam vidí sedět nádherného psa. Zeptá se tedy prodavače:
„Kouše váš pes?“
„Ne, nekouše.“
Pán se potěší a začne psa hladit. Pes po něm ale vyjede a strhne se příšerná řež, jen chlupy lítají. Když se pes konečně uklidní, připotácí se těžce poškubaný muž k prodavači a zavrčí:
„Říkal jste, že váš pes nekouše, chlape!“
Prodavač pokrčí rameny:
„Taky že nekouše. Tohle není můj pes.“

Příště

Rozhovor

Pavel Talaš

kreslíř, ilustrátor spoluzakladatel Tapíra

Napoleonské války

Rytíři jsou na draka

Jaké to bylo v roce 1967

další číslo Tapíra vyjde 30. 4. 2020